



Ελληνική Οικονομία

Μεγάλες αντοχές - Ισχυρή δυναμική

1

ΥΠΟΥΡΓΕΙΟ ΟΙΚΟΝΟΜΙΚΩΝ

Μάιος 2022



Εαρινές προβλέψεις της Ευρωπαϊκής Επιτροπής



Η ελληνική οικονομία επιδεικνύει ισχυρή ανθεκτικότητα...

Ρυθμός Ανάπτυξης (ετήσια % μεταβολή ΑΕΠ)

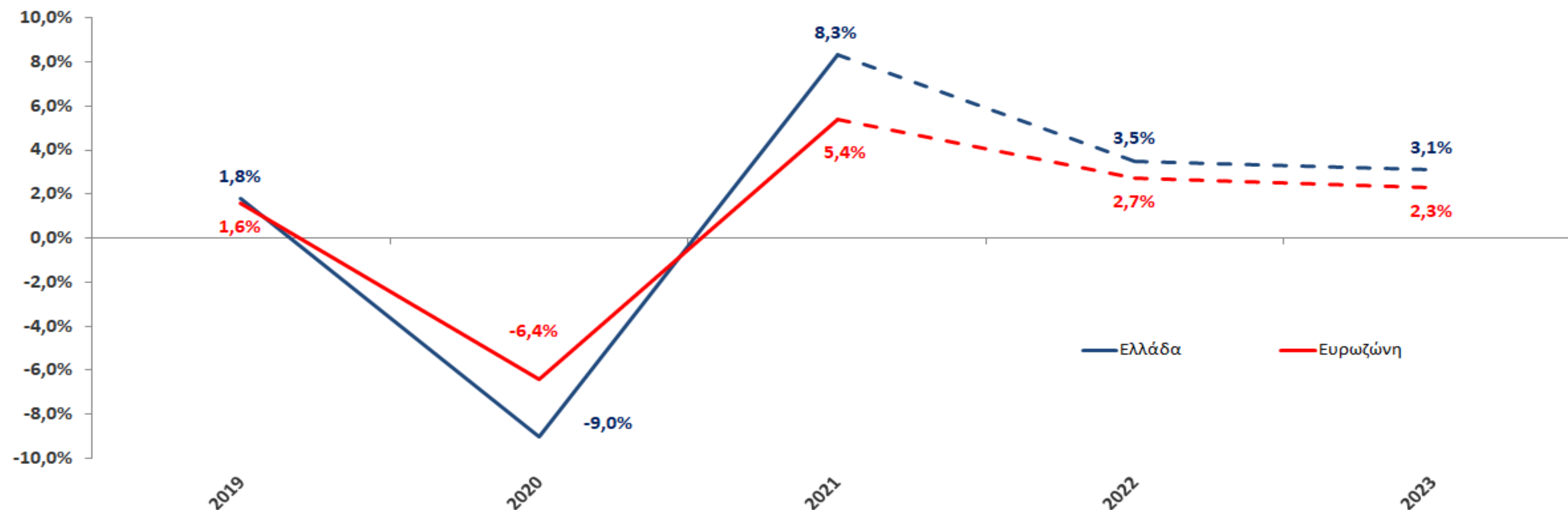

Η **Ελλάδα**, παρά τις αναμενόμενες απώλειες που υφίσταται – όπως, εξάλλου, και ολόκληρη η Ευρώπη – λόγω της ενεργειακής κρίσης, εκτιμάται ότι θα παρουσιάσει ρυθμό ανάπτυξης **υψηλότερο από τον ευρωπαϊκό μέσο όρο**, τόσο για το 2022 όσο και για το 2023.



... που αποτυπώνεται και στο κατά κεφαλήν ακαθάριστο εγχώριο προϊόν

Ρυθμός Ανάπτυξης (ετήσια % μεταβολή κατά κεφαλήν ΑΕΠ)

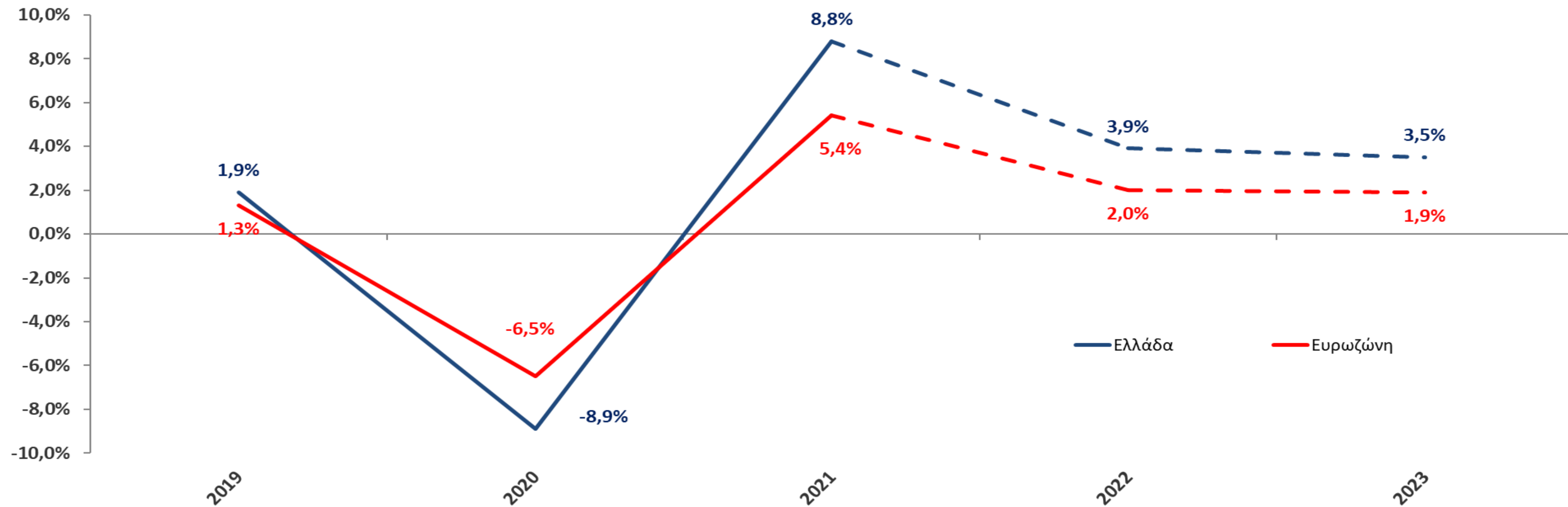



Η ανεργία συνεχίζει να συρρικνώνεται

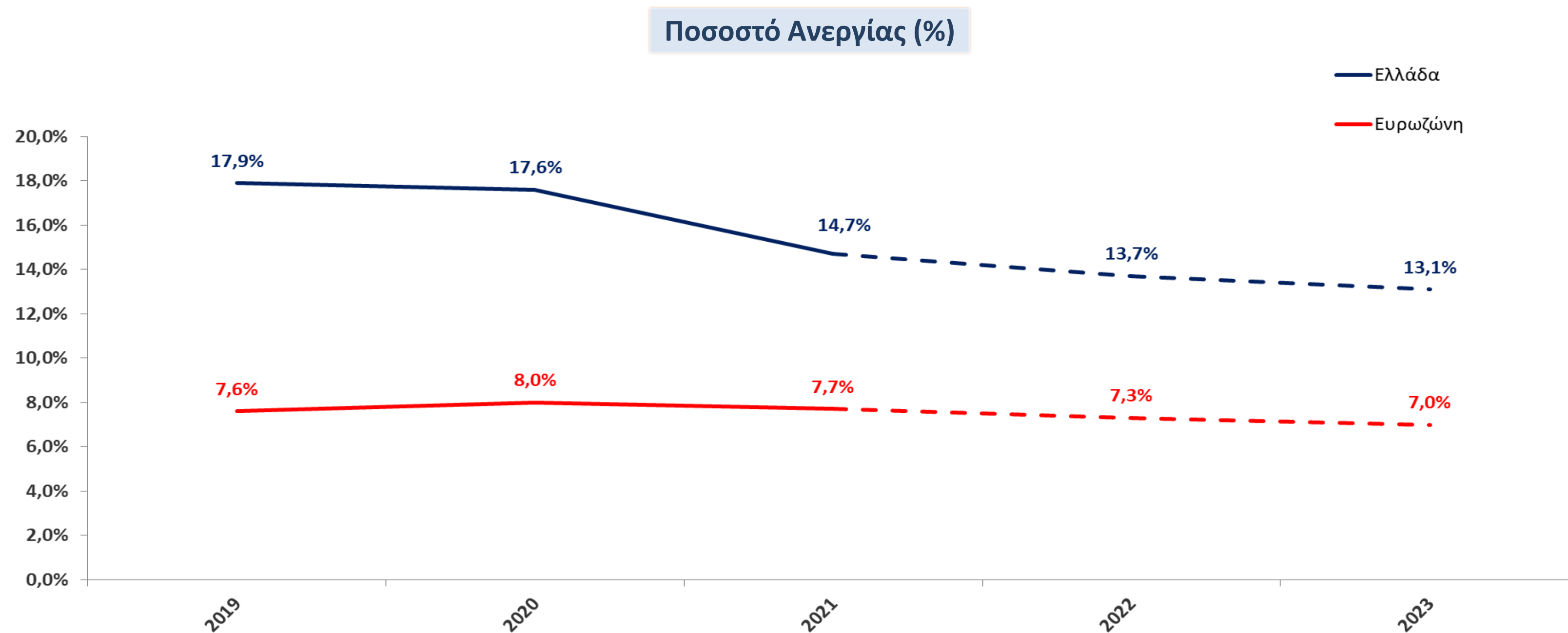

Η ανεργία στην Ελλάδα έχει **μειωθεί** – σε ετήσια βάση – κατά **3,2% από το 2019**, και συνεχίζει να συρρικνώνεται.



Οι επενδύσεις ενισχύονται...

Συνολικός Όγκος Επενδύσεων (ετήσια % μεταβολή)

	2019	2020	2021	2022	2023
Belgium	4.4	-6.1	7.8	-0.1	3.0
Germany	1.8	-2.2	1.5	0.8	2.7
Estonia	6.1	19.9	3.3	-7.0	5.0
Ireland	99.5	-22.9	-37.6	4.2	5.4
Greece	-3.3	-0.3	19.6	14.7	8.5
Spain	4.5	-9.5	4.3	8.3	5.8
France	4.0	-8.6	11.6	2.0	2.9
Italy	1.2	-9.1	17.0	6.2	4.1
Cyprus	2.9	0.0	-6.3	5.4	5.8
Latvia	6.9	0.2	2.9	1.3	2.8
Lithuania	6.6	-1.8	7.0	2.7	4.5
Luxembourg	9.8	-4.6	12.3	1.3	2.1
Malta	8.4	-7.6	19.3	2.5	4.9
Netherlands	6.2	-4.1	3.5	2.9	2.9
Austria	4.8	-5.2	4.0	3.7	2.3
Portugal	5.4	-2.7	6.4	6.5	5.2
Slovenia	5.5	-8.2	12.3	3.8	5.0
Slovakia	6.7	-11.6	0.6	10.8	13.4
Finland	-1.5	-0.3	1.2	2.1	3.0
Euro area	6.8	-7.0	4.2	3.1	3.5
Bulgaria	4.5	0.6	-11.0	4.0	6.9
Czechia	5.9	-7.5	0.9	3.1	5.6
Denmark	0.1	5.1	5.6	2.7	2.3
Croatia	9.8	-6.1	7.6	6.5	8.2
Hungary	12.8	-7.0	5.9	0.9	1.2
Poland	6.1	-4.9	3.8	4.1	3.9
Romania	12.9	4.1	2.3	4.8	8.1
Sweden	-0.3	-0.3	6.1	2.0	2.5
EU	6.5	-6.2	4.2	3.1	3.6

Η Ελλάδα εμφανίζεται **πρωταθλήτρια** στην Ευρώπη για την τριετία 2021 – 2023, με **διψήφια μάλιστα άνοδο** των επενδύσεων για το 2021 και το 2022.



...όπως και οι εξαγωγές

Όγκος Εξαγωγών Αγαθών και Υπηρεσιών (ετήσια % μεταβολή)

	2019	2020	2021	2022	2023
Belgium	2.0	-5.5	9.6	3.3	3.9
Germany	1.1	-9.3	9.9	2.4	4.2
Estonia	6.5	-5.0	19.8	3.0	4.9
Ireland	10.4	9.5	16.6	6.0	4.9
Greece	4.9	-21.5	21.9	11.6	9.5
Spain	2.5	-20.1	14.7	13.6	4.6
France	1.6	-15.8	9.3	8.3	7.5
Italy	1.6	-13.4	13.3	4.9	4.3
Cyprus	7.5	-5.1	14.0	1.7	4.6
Latvia	2.1	-2.2	6.2	1.3	4.1
Lithuania	9.9	0.4	15.9	-2.1	3.1
Luxembourg	5.8	1.3	9.7	3.8	3.1
Malta	7.0	-5.6	8.2	5.5	4.7
Netherlands	2.0	-4.8	6.6	3.9	3.5
Austria	3.4	-10.8	12.7	6.3	3.8
Portugal	4.1	-18.6	13.1	12.3	4.1
Slovenia	4.5	-8.7	13.2	4.9	6.0
Slovakia	0.8	-7.3	10.2	2.9	7.4
Finland	6.7	-7.5	4.7	2.1	4.3
Euro area	2.7	-9.1	11.0	5.1	4.7
Bulgaria	4.0	-12.1	9.9	4.5	4.2
Czechia	1.5	-6.9	5.1	1.2	3.5
Denmark	5.0	-7.0	7.8	5.4	4.5
Croatia	6.8	-22.7	33.3	8.4	5.5
Hungary	5.4	-6.1	10.3	4.9	5.9
Poland	5.2	0.0	11.8	5.5	3.9
Romania	5.4	-9.4	12.5	4.5	5.2
Sweden	6.0	-4.6	7.5	4.1	3.1
EU	3.0	-8.4	10.7	5.0	4.6

Η Ελλάδα εμφανίζεται **πρωταθλήτρια** στην Ευρώπη για την τριετία 2021 – 2023 και **στις εξαγωγές**.



Το δημόσιο χρέος υποχωρεί, σημαντικά...

Δημόσιο Χρέος (% ΑΕΠ)

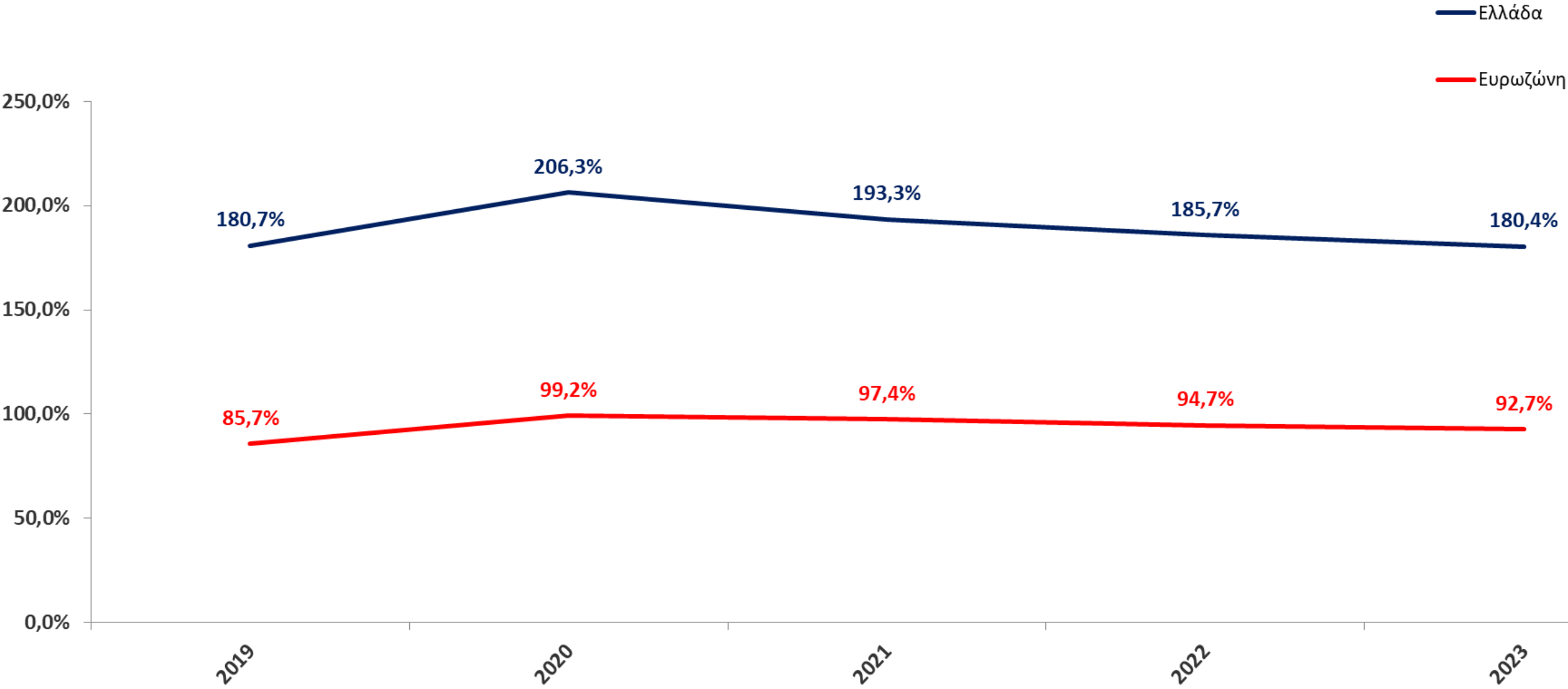



...και αποκαθίσταται, σταδιακά, η δημοσιονομική ισορροπία

Πρωτογενές αποτέλεσμα (% ΑΕΠ)

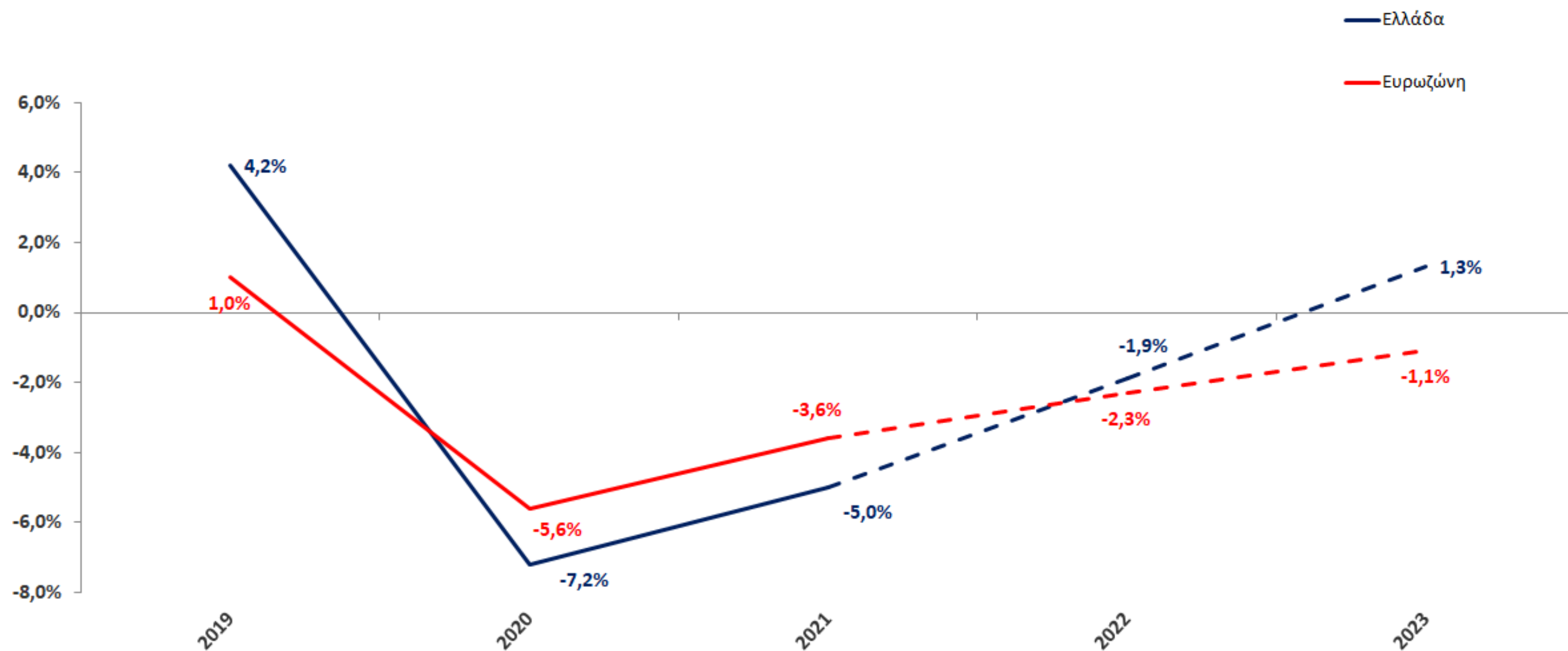



**Πού οφείλονται αυτές
οι θετικές εξελίξεις και προοπτικές;**



Αιτίες αντοχών και δυναμικής της ελληνικής οικονομίας

Οι βασικοί λόγοι των μεγάλων αντοχών και της ισχυρής δυναμικής της οικονομίας είναι:

- 1^{ον}.** Η υλοποίηση διαρθρωτικών αλλαγών και μεταρρυθμίσεων.
- 2^{ον}.** Οι μειώσεις φόρων / ασφαλιστικών εισφορών και η θέσπιση φορολογικών κινήτρων.
- 3^{ον}.** Τα μέτρα στήριξης νοικοκυριών και επιχειρήσεων.
- 4^{ον}.** Η διορατική εκδοτική στρατηγική.
- 5^{ον}.** Η εκταμίευση πόρων του Ταμείου Ανάκαμψης και Ανθεκτικότητας.
- 6^{ον}.** Η αξιοπιστία και η εμπιστοσύνη στην ασκούμενη οικονομική πολιτική.



Υλοποίηση διαρθρωτικών αλλαγών και μεταρρυθμίσεων

Η Ελληνική Κυβέρνηση

Ψήφισε
320 Νόμους

“Ολοκλήρωσε μεταρρυθμίσεις σε 6 βασικούς τομείς, αυτούς:

- *των δημόσιων οικονομικών,*
- *της κοινωνικής πρόνοιας,*
- *της χρηματοπιστωτικής σταθερότητας και της δικαιοσύνης,*
- *των αγορών εργασίας και αγαθών,*
- *της αξιοποίησης της δημόσιας περιουσίας,*
- *της δημόσιας διοίκησης.”*

14^η Έκθεση Ενισχυμένης Εποπτείας



Μειώσεις φόρων και ασφαλιστικών εισφορών

- Μείωση του ΕΝΦΙΑ κατά 35% την περίοδο 2018-2022.
- Μείωση του εισαγωγικού φορολογικού συντελεστή στα φυσικά πρόσωπα από 22% στο 9%.
- Μείωση του εταιρικού φορολογικού συντελεστή από 29% στο 22%.
- Μείωση του συντελεστή παρακράτησης φόρου για τα μερίσματα από 10% στο 5%.
- Μείωση της προκαταβολής φόρου για τα φυσικά πρόσωπα που ασκούν επιχειρηματική δραστηριότητα από το 100% στο 55% και για τα νομικά πρόσωπα από το 100% στο 80%.
- Μείωση των ασφαλιστικών εισφορών κατά 4 ποσοστιαίες μονάδες.
- Χαμηλός φορολογικός συντελεστής για όλα τα αγροτικά σχήματα (10%).
- Μονιμοποίηση των μειωμένων – κατά 30% – συντελεστών ΦΠΑ σε 5 ελληνικά νησιά (Κως, Λέρος, Λέσβος, Σάμος και Χίος), όσο θα υπάρχουν δομές αιτούντων άσυλο σε αυτά.
- Κατάργηση ειδικής εισφοράς αλληλεγγύης για το εισόδημα από μισθωτή εργασία στον ιδιωτικό τομέα.
- Μείωση συντελεστών ΦΠΑ σε εστίαση, μεταφορές κ.α., μέχρι τέλος 2022.



Θέσπιση φορολογικών κινήτρων

- Μείωση, κατά 50%, του φορολογικού συντελεστή για τις νεοφυείς επιχειρήσεις, για τα 3 πρώτα έτη λειτουργίας τους.
- Θέσπιση έκπτωσης φόρου για δαπάνες που αφορούν λήψη υπηρεσιών για ενεργειακή, λειτουργική και αισθητική αναβάθμιση κτιρίων.
- Αναστολή ΦΠΑ στις νέες οικοδομές και αναστολή του φόρου υπεραξίας ακινήτων για 3 έτη.
- Διαμόρφωση ειδικού καθεστώτος εναλλακτικής φορολόγησης του εισοδήματος που προκύπτει στην αλλοδαπή για επενδυτές, συνταξιούχους, Έλληνες που έφυγαν τα χρόνια της κρίσης και εταιρείες ειδικού σκοπού διαχείρισης οικογενειακής περιουσίας.
- Θέσπιση φορολογικών κινήτρων ανάπτυξης επιχειρήσεων, μέσω συνεργασιών και εταιρικών μετασχηματισμών (έκπτωση φόρου εισοδήματος ύψους 30% για 9 χρόνια στη νέα εταιρική σχέση, που ανέρχεται στο 50% για τους αγρότες).
- Θέσπιση κινήτρων για ενίσχυση των ηλεκτρονικών συναλλαγών.



Ο ΕΝΦΙΑ μειώθηκε σημαντικά...

Μεταβολές 2022 - 2021

Π	Περιφέρεια	Πλήθος ΑΦΜ με εκκαθαριστικά	Αξία Ακινήτων	Πλήθος ΑΦΜ με χρεωστικά εκκαθαριστικά	Βεβαίωση ΕΝΦΙΑ
1	Ανατολικής Μακεδονίας και Θράκης	-3.105	1.707.246.096	-2.930	-13.635.330
2	Αττικής	-13.045	59.773.205.152	-14.881	-152.043.179
3	Βορείου Αιγαίου	-693	1.154.216.402	-954	-7.061.096
4	Δυτικής Ελλάδας	-3.380	3.897.894.892	-4.029	-17.069.808
5	Δυτικής Μακεδονίας	-2.156	569.837.924	-2.359	-6.920.431
6	Ηπείρου	-1.816	1.543.066.169	-1.715	-9.206.457
7	Θεσσαλίας	-4.309	1.939.612.266	-5.340	-20.669.452
8	Ιονίων Νήσων	164	1.578.027.334	-294	-12.975.698
9	Κεντρικής Μακεδονίας	-9.919	8.785.359.780	-9.537	-56.958.509
10	Κρήτης	-594	3.010.545.790	-1.694	-27.574.668
11	Νοτίου Αιγαίου	922	3.741.147.458	381	-14.239.658
12	Πελοποννήσου	-2.613	4.216.784.294	-3.355	-17.814.790
13	Στερεάς Ελλάδας	-4.309	2.140.865.693	-3.363	-13.916.962
0	Σύνολα	-44.853	94.057.809.250	-50.070	-370.086.038

Ο ΕΝΦΙΑ για τα φυσικά πρόσωπα μειώθηκε κατά **370 εκατ. ευρώ**, ή κατά **18%**, σε σχέση με πέρυσι.

% Μεταβολές 2022 - 2021

Π	Περιφέρεια	Πλήθος ΑΦΜ με εκκαθαριστικά	Αξία Ακινήτων	Πλήθος ΑΦΜ με χρεωστικά εκκαθαριστικά	Βεβαίωση ΕΝΦΙΑ
1	Ανατολικής Μακεδονίας και Θράκης	-0,76%	9,29%	-0,86%	-17,36%
2	Αττικής	-0,51%	26,21%	-0,67%	-15,45%
3	Βορείου Αιγαίου	-0,47%	13,81%	-0,74%	-19,45%
4	Δυτικής Ελλάδας	-0,79%	18,89%	-1,12%	-18,64%
5	Δυτικής Μακεδονίας	-1,12%	7,05%	-1,44%	-18,48%
6	Ηπείρου	-0,83%	14,18%	-0,93%	-19,67%
7	Θεσσαλίας	-0,89%	7,68%	-1,30%	-19,51%
8	Ιονίων Νήσων	0,10%	14,39%	-0,22%	-25,43%
9	Κεντρικής Μακεδονίας	-0,80%	12,82%	-0,90%	-19,39%
10	Κρήτης	-0,14%	10,54%	-0,47%	-22,49%
11	Νοτίου Αιγαίου	0,45%	24,59%	0,22%	-19,52%
12	Πελοποννήσου	-0,65%	18,10%	-0,96%	-17,83%
13	Στερεάς Ελλάδας	-1,27%	12,24%	-1,23%	-19,24%
	Σύνολα	-0,62%	19,44%	-0,81%	-17,68%



...υπερβαίνοντας τις προεκλογικές μας δεσμεύσεις

Μεταβολές 2022 - 2018

Π	Περιφέρεια	Πλήθος ΑΦΜ με εκκαθαριστικά	Αξία Ακινήτων	Πλήθος ΑΦΜ με χρεωστικά εκκαθαριστικά	Βεβαίωση ΕΝΦΙΑ
1	Ανατολικής Μακεδονίας και Θράκης	-12.712	2.122.091.643	-9.029	-36.367.159
2	Αττικής	-59.329	59.977.921.874	-58.927	-399.639.879
3	Βορείου Αιγαίου	-1.241	1.541.573.278	-2.037	-16.121.943
4	Δυτικής Ελλάδας	-12.897	3.923.006.364	-10.917	-44.424.776
5	Δυτικής Μακεδονίας	-8.066	646.469.605	-6.598	-18.630.014
6	Ηπείρου	-6.124	1.903.272.681	-4.104	-21.633.644
7	Θεσσαλίας	-19.465	2.210.013.164	-16.519	-50.862.507
8	Ιονίων Νήσων	784	1.867.782.568	539	-24.303.664
9	Κεντρικής Μακεδονίας	-38.265	9.402.997.092	-30.009	-137.946.493
10	Κρήτης	-1.282	4.033.540.151	-2.506	-56.801.004
11	Νοτίου Αιγαίου	6.548	4.506.795.819	3.979	-28.514.090
12	Πελοποννήσου	-10.242	4.859.907.868	-10.817	-44.371.585
13	Στερεάς Ελλάδας	-12.738	2.533.939.275	-27.123	-39.791.009
0	Σύνολα	-175.029	99.529.311.382	-174.068	-919.407.768

Ο ΕΝΦΙΑ μειώθηκε κατά **920 εκατ. ευρώ**, ή κατά **35%**, την περίοδο 2018-2022. Η προεκλογική δέσμευση ήταν για μεσο-σταθμική μείωση κατά **30%**.

% Μεταβολές 2022 - 2018

Π	Περιφέρεια	Πλήθος ΑΦΜ με εκκαθαριστικά	Αξία Ακινήτων	Πλήθος ΑΦΜ με χρεωστικά εκκαθαριστικά	Βεβαίωση ΕΝΦΙΑ
1	Ανατολικής Μακεδονίας και Θράκης	-3,05%	11,81%	-2,62%	-35,91%
2	Αττικής	-2,29%	26,32%	-2,61%	-32,45%
3	Βορείου Αιγαίου	-0,85%	19,35%	-1,58%	-35,54%
4	Δυτικής Ελλάδας	-2,95%	19,04%	-2,97%	-37,35%
5	Δυτικής Μακεδονίας	-4,06%	8,07%	-3,93%	-37,90%
6	Ηπείρου	-2,74%	18,08%	-2,19%	-36,53%
7	Θεσσαλίας	-3,92%	8,84%	-3,91%	-37,36%
8	Ιονίων Νήσων	0,49%	17,49%	0,40%	-38,97%
9	Κεντρικής Μακεδονίας	-3,01%	13,84%	-2,77%	-36,80%
10	Κρήτης	-0,31%	14,65%	-0,70%	-37,41%
11	Νοτίου Αιγαίου	3,31%	31,19%	2,38%	-32,69%
12	Πελοποννήσου	-2,49%	21,45%	-3,03%	-35,09%
13	Στερεάς Ελλάδας	-3,67%	14,82%	-9,10%	-40,52%
	Σύνολα	-2,39%	20,81%	-2,77%	-34,79%



Έτσι, η φορολογική επιβάρυνση των μισθωτών μειώθηκε σημαντικά...

Έκθεση ΟΟΣΑ

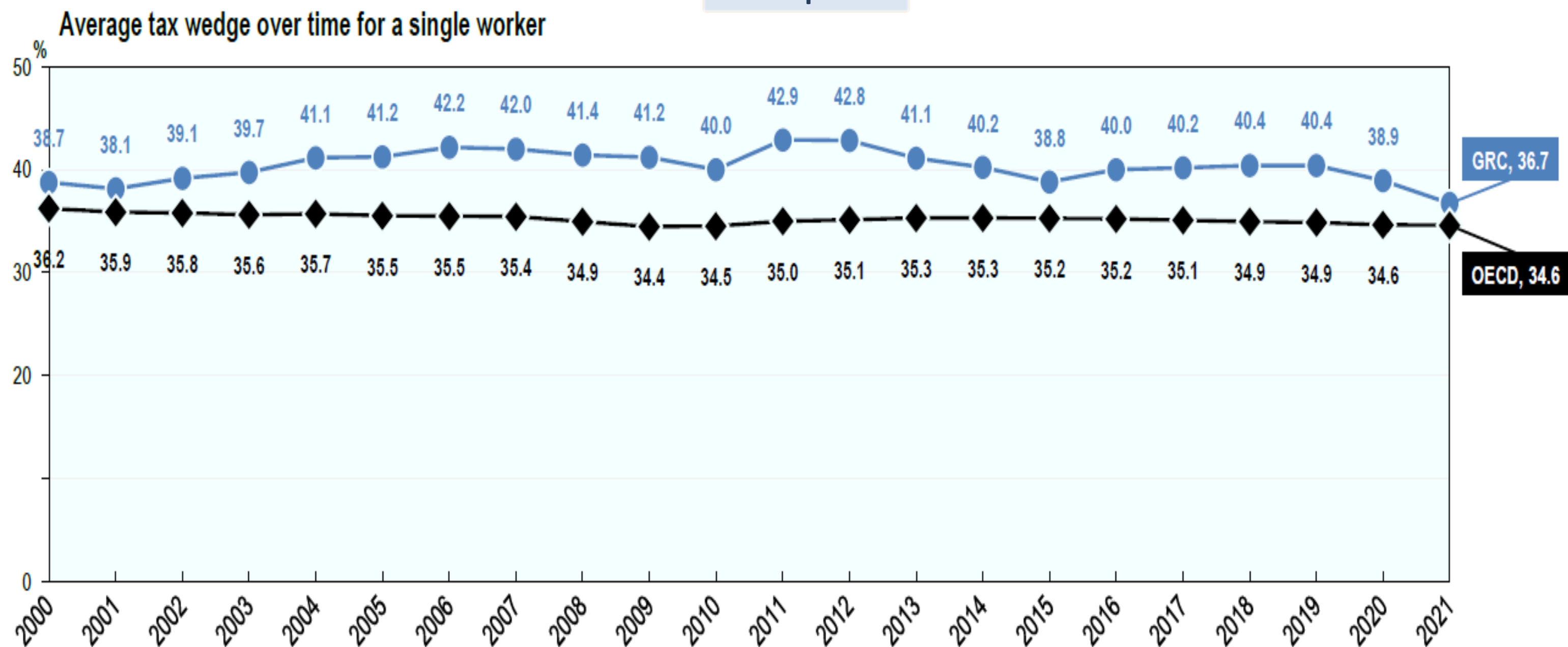

Η φορολογική και ασφαλιστική επιβάρυνση (tax wedge) των μισθωτών στην Ελλάδα έχει **μειωθεί** περίπου **κατά 4 μονάδες** από το 2019, και βρίσκεται στο χαμηλότερο επίπεδο από το 2000.



... παρουσιάζοντας τη 2^η μεγαλύτερη μείωση κατά την περίοδο 2019-2021

Έκθεση ΟΟΣΑ

Labour taxation rebounded in most OECD countries in the second year of the COVID-19 pandemic: The tax wedge for the average single worker increased in 2/3 of OECD countries in 2021, offsetting declines in 2020

Change in the average tax wedge in OECD countries between 2019 and 2021, in percentage points

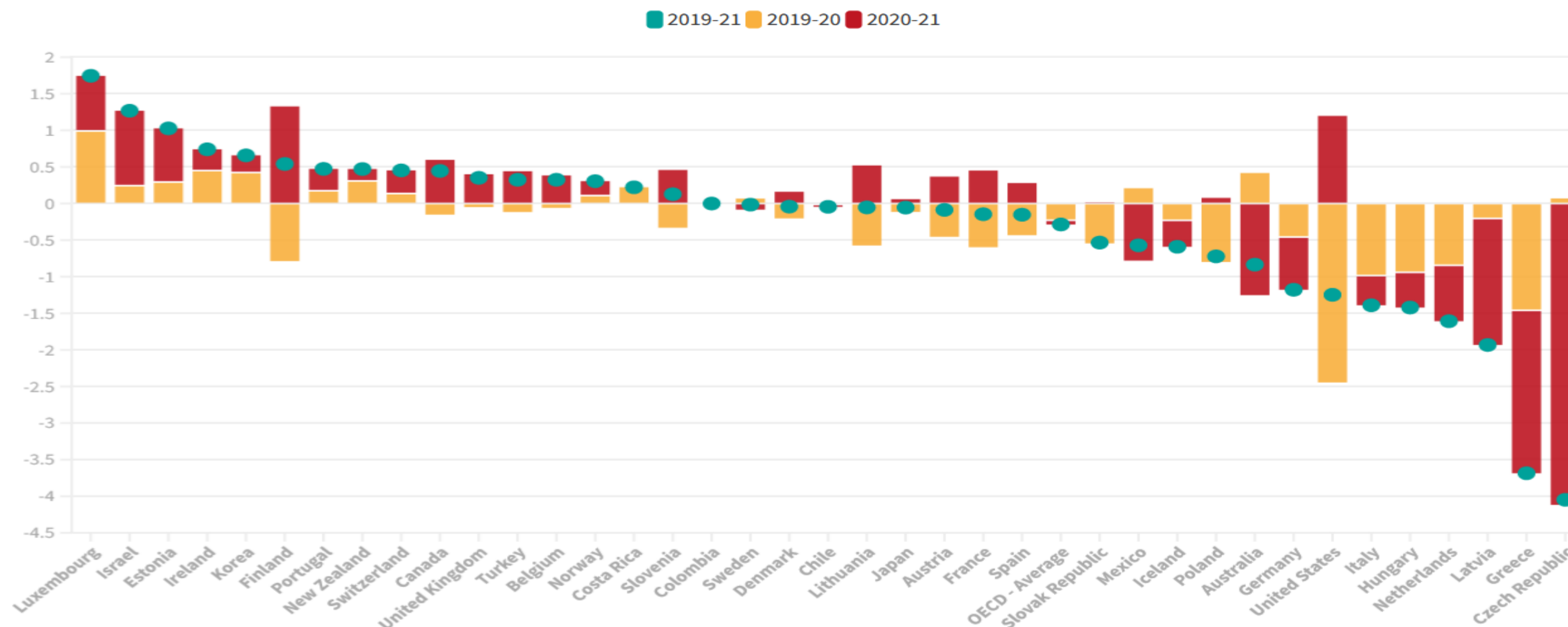

Source: OECD (2022), Taxing Wages 2022, OECD Publishing, Paris

Η Ελλάδα καταγράφει τη **δεύτερη μεγαλύτερη μείωση (3,7%)** στη φορολογική επιβάρυνση των μισθωτών ανάμεσα στις χώρες του ΟΟΣΑ (**0,3%**) κατά την περίοδο 2019-2021. Μάλιστα, τη στιγμή που τα **2/3 των χωρών του ΟΟΣΑ αύξησαν** τη φορολόγηση της μισθωτής εργασίας το 2021, η Ελλάδα συνέχισε να τη μειώνει.



Τα μέτρα ενίσχυσης των πολιτών την περίοδο της υγειονομικής κρίσης





Η Κυβέρνηση ακολούθησε μια διορατική εκδοτική στρατηγική

Έκδοση Ομολόγου	Επιτόκιο (%)	Ημερομηνία	Μέγεθος (δισ. ευρώ)
7-ετές	2,36%	27-Απρ-22	1,5
10-ετές	1,83%	19-Ιαν-22	3,0
5-ετές	0,02%	1-Σεπ-21	1,5
30-ετές	1,67%	1-Σεπ-21	1,0
10-ετές	0,90%	9-Ιουν-21	2,5
5-ετές	0,17%	5-Μαϊ-21	3,0
30-ετές	1,90%	17-Μαρ-21	2,5
10-ετές	0,80%	27-Ιαν-21	3,5
15-ετές	1,15%	21-Οκτ-20	2,0
10-ετές	1,19%	2-Σεπ-20	2,5
10-ετές	1,56%	9-Ιουν-20	3,0
7-ετές	2,01%	15-Απρ-20	2,0
Συνολικό ποσό εντός πανδημίας			28,0
15-ετές	1,91%	28-Ιαν-20	2,5
10-ετές	1,50%	8-Οκτ-19	1,5
7-ετές	1,90%	16-Ιουλ-19	2,5
Συνολικό ποσό εκτός πανδημίας			6,5
Σύνολο εκδόσεων			34,5



Η χώρα αξιοποιεί, με ταχύτητα και σχέδιο, το Ταμείο Ανάκαμψης

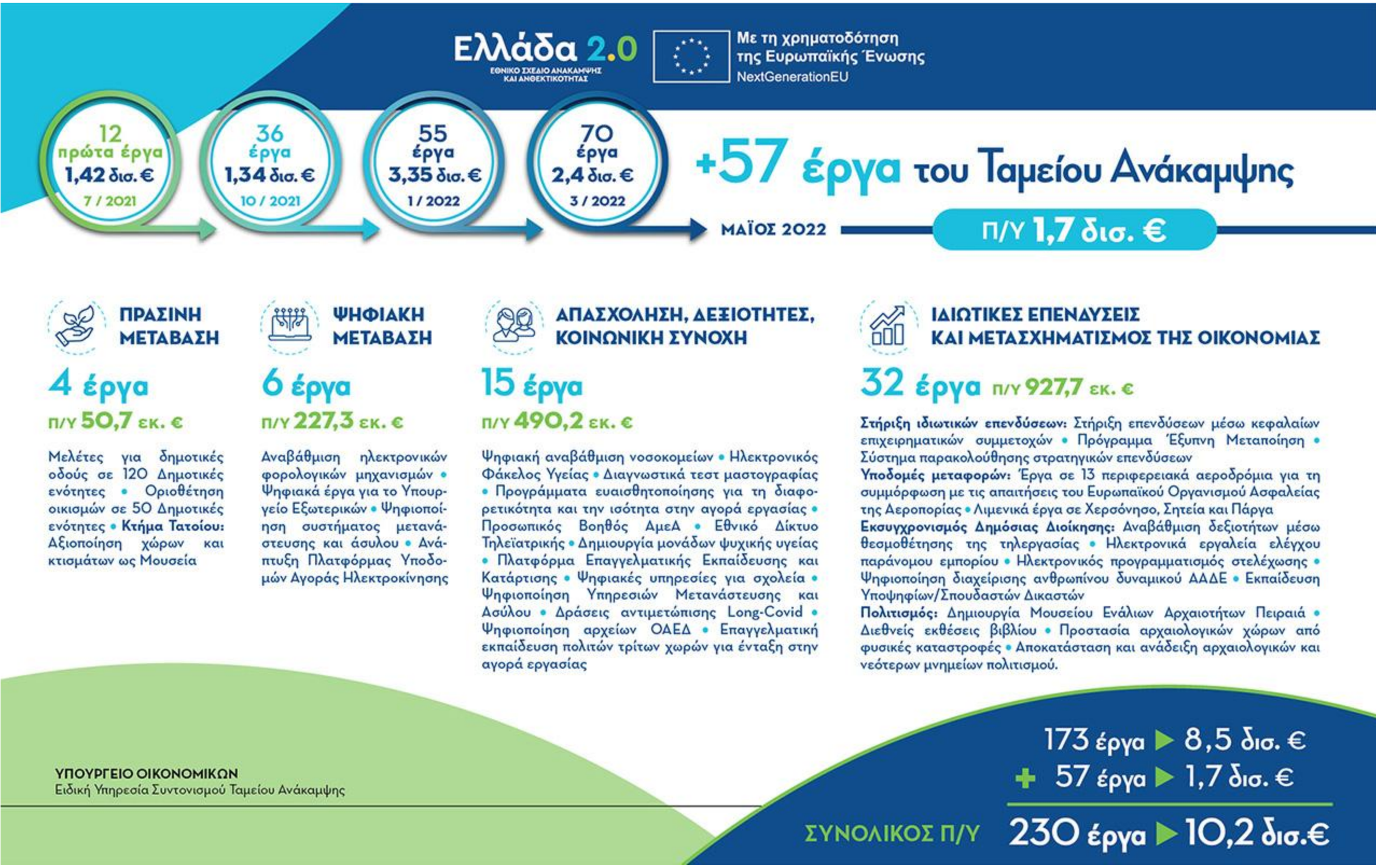



Η χώρα οδηγείται στην έξοδο από την ενισχυμένη εποπτεία...

Η αποτελεσματική εφαρμογή των μεταρρυθμίσεων βελτίωσε την **ανθεκτικότητα** της ελληνικής οικονομίας και ενίσχυσε τη χρηματοπιστωτική **σταθερότητά** της.

Η Ευρωπαϊκή Επιτροπή **αναγνωρίζει** ότι η Ελλάδα έχει **ολοκληρώσει** τις απαραίτητες ενέργειες για να επιτύχει τις **συμφωνηθείσες δεσμεύσεις** της και εισηγείται την **μη παράταση της Ενισχυμένης Εποπτείας μετά τον Αύγουστο του 2022**.





...και προσεγγίζει την επενδυτική βαθμίδα

Description	S&P	Moody's	Fitch	DBRS	Scope Rating	Grade
Prime	AAA	Aaa	AAA	AAA	AAA	Investment
High Medium Grade	AA+	Aa1	AA+	AA(high)	AA+	
	AA	Aa2	AA	AA	AA	
	AA-	Aa3	AA-	AA(low)	AA-	
Upper Medium Grade	A+	A1	A+	A(high)	A+	
	A	A2	A	A	A	
	A-	A3	A-	A(low)	A-	
Lower Medium Grade	BBB+	Baa1	BBB+	BBB(high)	BBB+	
	BBB	Baa2	BBB	BBB	BBB	
	BBB-	Baa3	BBB-	BBB(low)	BBB-	
Speculative	BB+ (stable)	Ba1	BB+	BB(high) (stable)	BB+ (stable)	Speculative
	BB	Ba2	BB (positive)	BB	BB	
	BB-	Ba3 (stable)	BB-	BB (low)	BB-	
Highly Speculative	B+	B1	B+	B(high)	B+	
	B	B2	B	B	B	
	B-	B3	B-	B(low)	B-	



Νέες προκλήσεις



Σημαντική αύξηση του πληθωρισμού

Εναρμονισμένος Δείκτης Τιμών Καταναλωτή (ετήσια % μεταβολή)

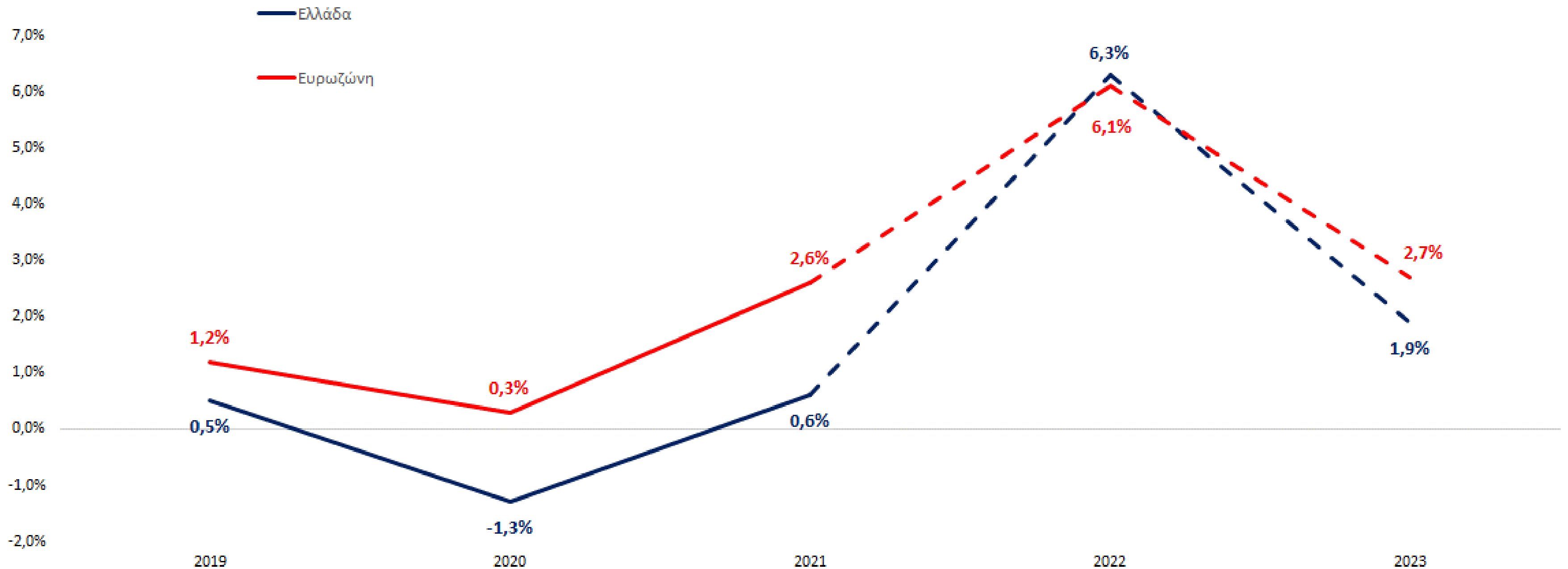



... με μεγάλες αναθεωρήσεις – επί τα χείρω – το τελευταίο εξάμηνο

Προβλέψεις για την εξέλιξη του πληθωρισμού (ΕνΔΤΚ) το 2022		Ελλάδα	Ευρωζώνη
Ευρωπαϊκή Επιτροπή	Φθινοπωρινή Πρόβλεψη (Νοέμβριος 2021)	1,0%	2,2%
	Χειμερινή Πρόβλεψη (Φεβρουάριος 2022)	3,1%	3,5%
	Εαρινή Πρόβλεψη (Μάιος 2022)	6,3%	6,1%
Ευρωπαϊκή Κεντρική Τράπεζα	Προβλέψεις Προσωπικού (Ιούνιος 2021)	0,4%	1,5%
	Προβλέψεις Προσωπικού (Δεκέμβριος 2021)	3,0%	3,2%
Διεθνές Νομισματικό Ταμείο	World Economic Outlook (Απρίλιος 2021)	0,8%	1,2%
	World Economic Outlook (Οκτώβριος 2021)	0,4%	1,7%
	World Economic Outlook (Απρίλιος 2022)	4,5%	5,3%



5 [+1] «γραμμές άμυνας» για την αντιμετώπιση του προβλήματος...

1^η Γραμμή: Τα **43 δισ. ευρώ** μέτρα στήριξης της προηγούμενης περιόδου, που ενίσχυσαν το διαθέσιμο εισόδημα του πολίτη και μείωσαν την ανεργία.

2^η Γραμμή: Οι **συνεχείς και μόνιμες μειώσεις φόρων και ασφαλιστικών εισφορών**, που τονώνουν το διαθέσιμο εισόδημα νοικοκυριών και επιχειρήσεων.

3^η Γραμμή: Οι επιδοτήσεις μέρους του αυξημένου ενεργειακού κόστους σε νοικοκυριά και επιχειρήσεις, κυρίως στους πιο ευάλωτους, ύψους **3,5 δισ. ευρώ** μέχρι πρόσφατα.

4^η Γραμμή: Οι ενισχύσεις ευάλωτων νοικοκυριών, η στήριξη του πρωτογενούς τομέα και οι επιδοτήσεις καυσίμων, ύψους **900 εκατ. ευρώ** μέχρι σήμερα.

5^η Γραμμή: Η διπλή αύξηση του κατώτατου μισθού μέσα στο 2022, συνολικού ποσοστού **9,7%** (**11,8%** αν συνυπολογιστεί η μείωση των ασφαλιστικών εισφορών των εργαζομένων).



... και η 6^η «γραμμή άμυνας»

- Σημαντική ενίσχυση και γενναία διεύρυνση των επιδοτήσεων ηλεκτρικού ρεύματος για τους μήνες Μάιο και Ιούνιο, σε νοικοκυριά και επιχειρήσεις **(900 εκατ. ευρώ)**.
- Αναδρομική επιδότηση του 60% του αυξημένου κόστους ρεύματος που έχουν χρεωθεί οι καταναλωτές για λογαριασμούς που εκδόθηκαν από τον Δεκέμβριο του 2021 έως τον Μάιο του 2022, με ανώτατο όριο τα 600 ευρώ **(280 εκατ. ευρώ)**.
- Συνέχιση της επιδότησης της τιμής πώλησης του πετρελαίου κίνησης (diesel) στην πηγή, για τους μήνες Μάιο και Ιούνιο **(45 εκατ. ευρώ)**.
- Ενίσχυση του μηχανισμού εκπτώσεων στα τιμολόγια ρεύματος – οριζόντια – από τον Ιούλιο του 2022 και με χρονικό ορίζοντα έως και ένα έτος, ώστε να σταθεροποιηθεί η τιμή λιανικής σε συγκεκριμένα επίπεδα, σημαντικά χαμηλότερα από αυτά των προηγούμενων μηνών και ελαφρώς υψηλότερα σε σχέση με τα προ κρίσεως **(2 δισ. ευρώ)**.



Η συνολική στήριξη υπερβαίνει τον ευρωπαϊκό μέσο όρο

Table 2 - Budgetary cost of discretionary measures to counteract the impact of energy price increases

MS	Budgetary cost (levels in % GDP)			Budgetary cost (mln EUR)		
	2021	2022	2023	2021	2022	2023
BE	0.01	0.55	0.02	72	2 957	120
BG	0.65	0.88	0.00	440	670	0
CZ	0.09	0.06	0.00	211	172	0
DK	0.00	0.08	0.00	0	269	0
DE	0.00	0.66	0.01	0	25 317	250
EE	0.21	0.72	0.00	65	241	0
IE	0.01	0.17	0.01	24	802	56
EL*	0.54	1.10	0.05	991	2 177	100
ES	0.13	0.41	0.00	1 602	5 306	0
FR	0.19	0.74	0.00	4 780	19 400	0
HR	0.00	0.35	0.18	0	215	116
IT	0.27	0.54	0.00	4 738	10 135	-60
CY	0.07	0.18	0.00	16	46	0
LV	0.08	0.88	0.00	26	315	0
LT	0.00	1.20	0.02	0	729	16
LU	0.00	0.82	0.20	0	643	165
HU	0.38	1.19	0.74	580	1 935	1 282
MT	0.46	0.98	0.60	67	152	100
NL	0.00	0.71	0.00	0	6 532	0
AT	0.00	0.36	0.16	0	1 551	740
PL	0.00	0.96	0.00	22	5 929	0
PT	0.00	0.56	0.00	0	1 290	0
RO	0.04	0.70	0.05	105	1 871	152
SI	0.00	0.41	0.00	0	229	0
SK	0.00	0.00	0.00	0	0	0
FI	0.00	0.05	0.00	0	142	0
SE	0.00	0.35	0.00	0	1 960	0
EU	0.09	0.58	0.02	13 739	90 985	3 036
EA	0.10	0.60	0.01	12 381	77 965	1 487

* In the case of EL, in 2022, 0.6% of GDP of the budgetary costs is covered by windfall revenues from emission allowances, which for the purpose of this table has not been recorded as an energy related measure.



Συμπεράσματα

Η ελληνική οικονομία διαθέτει
ισχυρές αντοχές και επιδεικνύει σταθερή δυναμική.

Η κρίση πλήττει σημαντικά τους προϋπολογισμούς των πολιτών, γι' αυτό και η στήριξη της
πολιτείας είναι γενναία, υψηλότερη μάλιστα από τον ευρωπαϊκό μέσο όρο.

Η νέα κρίση δημιουργεί πρόσθετες δυσκολίες, αλλά δεν θα οδηγήσει
σε μη αναστρέψιμες καταστάσεις.

Οι προοπτικές της ελληνικής οικονομίας «θολώνουν», αλλά παραμένουν ευοίωνες.